

BIENVENUS  
 ACCOMPAGNEMENT  
 TRAVAILLE  
 DÉCOUVRIR  
 COMMUNAUTÉ  
 ŒUVRE AUJOURD'HUI  
 AVANCE  
 TALENS  
 DEMAIN  
 VIS  
 OUVERTURE  
 RENCONTRE  
 SOI  
 ENVIES  
 VA



**Samedi 24 janvier 2026**  
 de 9h à 17h NON STOP (LGT+LP)

Visite et présentation du Lycée Pro  
**Mercredi 15 avril et Mercredi 20 mai**  
 (sur rendez-vous)



**LYCÉE GÉNÉRAL TECHNOLOGIQUE  
 PROFESSIONNEL**  
 LOUIS QUERBES - SAINT JOSEPH  
 Établissement privé sous contrat avec l'État





## LE LYCÉE

# BIEN

- Pourquoi choisir notre lycée ? \_\_\_\_\_ 4
- Projet éducatif \_\_\_\_\_ 5
- Exemples de projets et activités mis en place \_\_\_\_\_ 9
- Projets Culturels \_\_\_\_\_ 14
- Activités sportives \_\_\_\_\_ 15
- L'équipe de direction \_\_\_\_\_ 16
- Conditions et formalités d'inscription
- Tarifs 2026-2027



## LES FORMATIONS

Remise des diplomes



## VIVRE AU LYCÉE

- Des lieux de vie de qualité \_\_\_\_\_ 35
- L'internat \_\_\_\_\_ 36
- La Pastorale \_\_\_\_\_ 38

- 2<sup>de</sup> Générale et Technologique \_\_\_\_\_ 18
- Filière Générale \_\_\_\_\_ 20
- Filière Technologique :
  - ST2S \_\_\_\_\_ 21
  - STMG \_\_\_\_\_ 22
  - STI2D \_\_\_\_\_ 23
- Filière Professionnelle :
  - Commerce \_\_\_\_\_ 24
  - AGOrA \_\_\_\_\_ 25
  - ASSP \_\_\_\_\_ 26
  - Animation \_\_\_\_\_ 27
  - Esthétique, Parfumerie, Cosmétique \_\_\_\_\_ 28
  - AMA-MES \_\_\_\_\_ 29
  - CIEL \_\_\_\_\_ 30
  - CAP 2AGA \_\_\_\_\_ 31
  - 3<sup>e</sup> « Prépa Métiers » \_\_\_\_\_ 32
- Post baccalauréat en lien avec Carnus Enseignement Supérieur \_\_\_\_\_ 34

Ce livret reflète uniquement une partie de la vie du lycée. Pour mieux découvrir le quotidien des lycéens, nous vous invitons de consulter :



[www.facebook.com/louisquerbes/](https://www.facebook.com/louisquerbes/)



[www.instagram.com/instalouisquerbes/](https://www.instagram.com/instalouisquerbes/)

Vous pouvez également réaliser une visite virtuelle du lycée sur notre site internet : [www.querbes.net/lieude-vie/visite-virtuelle/](http://www.querbes.net/lieude-vie/visite-virtuelle/)

Ce livret est téléchargeable sur  
[www.querbes.net](http://www.querbes.net)



© Toutes les photos qui illustrent ce livret sont des photos de nos élèves.

# VENUE

« TOUS ENSEMBLE, NOUS SERONS HEUREUX  
D'ACCUEILLIR VOTRE ENFANT ET DE  
L'ACCOMPAGNER AVEC BIENVEILLANCE  
ET DÉVOUEMENT. »

MADAME, MONSIEUR,  
CHER JEUNE,

Le choix du lycée est une étape essentielle dans le parcours scolaire de votre enfant. Si le collège permet de consolider les bases, le lycée est le temps du choix et le tremplin de son avenir.

Au-delà des formations proposées, le lycée Louis Querbes - St Joseph s'attache chaque jour à développer une culture que nous revendiquons, ancrée dans des convictions fortes que nous nous efforçons de promouvoir chaque jour.

Pour nous, l'Éducation n'a de sens que si elle permet aux jeunes de grandir dans un environnement organisé, dynamique et serein, auprès d'adultes engagés et fiers d'exercer leur métier.

Notre engagement au service des jeunes se bâtit en effet dans un environnement fraternel, où chacun tient toute sa place, où chacun est appelé à donner le meilleur de lui-même.

Le métier d'enseignant est par définition pluriel, empreint d'une culture d'établissement qui encadre et implique.

A notre sens, l'enjeu réside donc dans la capacité des jeunes à devenir des citoyens responsables et libres de leurs choix. Ici et maintenant, pour demain et ailleurs.



Le cadre posé, je vous propose de découvrir le panel des formations proposées au Lycée Louis Querbes - St Joseph. Outre leur spécificité, toutes les formations s'enrichissent mutuellement et offrent à chaque jeune de nombreuses possibilités qui peuvent permettre de varier son cursus de formation sur un même site.

**BIEN CORDIALEMENT.**

**Marie-Christine COULOMB**

Chef d'Etablissement





# POURQUOI CHOISIR LE LYCÉE ?

Un projet éducatif qui met au centre l'élève et qui le rend acteur de ses années au lycée.

## UN ACCUEIL PERSONNALISÉ

- Lors de l'inscription, chaque élève est reçu en entretien avec sa famille par un membre de la direction. Ce temps permet de comprendre le projet de l'élève, de le conseiller et de le guider si besoin
- Au moment de la rentrée, un temps d'intégration est programmé. Les deux premiers jours, seuls les élèves de seconde sont présents dans le lycée : ils peuvent ainsi échanger avec les personnels et se familiariser avec les locaux. Pour les internes un pique-nique est organisé le premier soir pour, là aussi, permettre des échanges et passer l'étape du « premier soir »



## L'ÉLÈVE : UNE PERSONNE A PART ENTIÈRE

Le travail des équipes éducatives et de vie scolaire permet :

- La réussite scolaire de chaque élève
- La construction et l'aboutissement d'un projet d'après bac (études supérieures ou vie active)
- Un épanouissement personnel, facteur clé dans la réussite scolaire et personnelle

Les équipes enseignantes et de vie scolaire, par leur présence, leur bienveillance, leur écoute et leur exigence contribuent à la réussite de ces objectifs. L'accompagnement personnalisé (remise à niveau, soutien, perfectionnement, préparation à l'enseignement supérieur, conversation en langue étrangère, orientation, méthodologie, atelier culturel ou créatif, atelier-projet) réalisé en petit groupe participe également à cette réussite.

## DONNER DU SENS !

Cet axe est une priorité dans notre enseignement.

Les cours s'articulent autour des acquisitions théoriques et des mises en situation. Au sein du lycée, nous avons plusieurs espaces et plusieurs projets qui nous permettent de donner du sens aux apprentissages.

Les espaces de travail, les salles de travaux pratiques, les salles informatiques sont des outils pour apprendre et travailler ensemble.

En lycée professionnel, chaque formation dispose d'un espace cours et d'un espace pratique.

Cet espace reproduit ce que l'élève va retrouver en entreprise (Espace boutique en commerce, Espace enfants et personnes âgées en ASSP, Espace administratifs en AGORA, Espace soin en Esthétique, etc.). Cette conception des classes permet aux élèves d'acquérir des compétences et de se projeter en entreprise.

L'ensemble des activités et projets mis en place sont également des facteurs de réussite (des exemples sont présentés dans le livret).

## L'INFIRMIÈRE

Une infirmière est présente au lycée 4,5 jours par semaine pour accueillir et écouter les élèves. Elle gère tous les projets d'accueil individualisé (PAI) en lien avec les autres services du lycée.



# PROJET ÉDUCATIF

Le Lycée Louis Querbes-Saint Joseph de Rodez est un lycée polyvalent regroupant un lycée général, un lycée technologique et un lycée professionnel. D'abord distribués sur différents sites de la ville de Rodez, les composantes du lycée sont aujourd'hui rassemblées en un même lieu et participent à une communauté éducative refondée par cet événement.



« Etablissement catholique d'enseignement, le lycée Louis Querbes-Saint Joseph, sous tutelle diocésaine, est sous contrat avec l'état et respecte donc les programmes et les instructions de l'Education Nationale. Il est d'ailleurs reconnu « lycée des Métiers », gage de qualité, attribué par le Rectorat de Toulouse.

Comme tout établissement catholique d'enseignement, le lycée Louis Querbes- Saint Joseph promeut et développe un PROJET EDUCATIF référé à l'Evangile et à la pensée sociale de l'Eglise. Ce **projet éducatif** qui est celui de toute une communauté, d'abord pour les lycéens qu'il accueille, mais aussi pour chacun des membres de cette communauté. Ce projet éducatif est donc une référence pour la vie du lycée : il qualifie sa proposition éducative et son **caractère propre** que lui reconnaît

la loi. Il est remis à chaque lycéen et à sa famille lors de l'inscription ; il sert aussi de grille de relecture, pour les cadres, les enseignants et les éducateurs, du fonctionnement et de la vie au lycée.

La présentation des axes qui suit n'est pas rédigée *ex-nihilo*. C'est un texte déjà à l'œuvre depuis plusieurs années dans l'établissement, mais qui a été relu et actualisé pour être encore plus adapté aux jeunes et la vie actuelle. Reprenant une célèbre parole du Christ : « Lève-toi et marche ! » (Evangile de Jean, 5-8), il présente les valeurs de référence, les finalités éducatives et les engagements de la communauté éducative pour l'ensemble de ses membres et surtout pour ces lycéens qui seront les adultes de demain. »

L'équipe de direction du Lycée  
Louis Querbes-Saint Joseph

## VIENS ET DÉCECOUVRE !

Nous t'accueillons nous cherchons avec toi les ressorts d'un bien-être, d'un bien-vivre ensemble et d'une rencontre constructive durant ton parcours au lycée.

## RENCONTRE ET RESPECTE !

Nous développons avec les lycéens et les adultes des relations sereines et confiantes. Elles nécessitent franchise et respect pour être efficaces et porteuses de réussite.

## EXPRIME-TOI, ENGAGE-TOI !

Nous t'encourageons et nous t'écoutons pour que tu puisses t'ouvrir aux autres, te former une opinion, grandir en autonomie, en prise d'initiative et en responsabilité.

## AGIS ET APPRENDS !

Nous t'enseignons mais c'est toi qui apprends ! Nous t'aidons mais c'est toi qui agis ! Ensemble, nous construisons et réalisons tes apprentissages dans tous les domaines : intellectuel, physique, relationnel, spirituel...

## VA ET RÉUSSIS !

Nous t'orientons et nous t'accompagnons pour que tu trouves ton propre chemin de réussite, ta propre excellence, au-delà de ton parcours de lycéen.



## L'ORIENTATION ACTIVE

L'orientation est un fil rouge tout au long de la scolarité de nos élèves. Les professeurs principaux travaillent de manière concertée, de la classe de 2<sup>nde</sup> à la classe de Terminale.

Selon le niveau (2<sup>nde</sup>, 1<sup>ère</sup>, T<sup>le</sup>) des actions sont proposées :

- Des entretiens individuels dans chaque niveau où l'élève doit faire un choix
- Des séances de recherche documentaire (tests en ligne, présentations des filières...)
- Des forums de rencontres avec des professionnels au sein du lycée (plus de 75 professionnels viennent à la rencontre de nos élèves)
- Des stages en entreprise pour les élèves du lycée Général et Technologique (Cf. page suivante)
- Participation à divers salons d'orientation.
- Accompagnement des élèves pour la procédure « Parcoursup en Terminale »

Le CDI dispose d'outils (par exemple le Kiosque ONISEP) pour aider chaque élève à construire son projet. Les documentalistes, les professeurs principaux et les professeurs des enseignements de spécialités aident et conseillent les élèves.

## UN LYCÉE OUVERT SUR LE MONDE

Il nous semble important, voire indispensable de projeter les élèves dans le monde qui nous entoure pour en comprendre les codes et les enjeux.

Cela se traduit par :

- Des visites d'entreprises
- Des séjours pédagogiques, sportifs, culturels
- Des échanges avec des professionnels (forums pour l'orientation)
- Des actions de solidarité (course solidaire), de sensibilisation sur la prévention des atteintes aux personnes (convention avec la gendarmerie nationale, partenariat avec l'ANPAA : Association Nationale de Prévention en Alcoologie et Addictologie sur les addictions) ou d'accompagnement (partenariat avec une MARPA : Mai-

### EXEMPLES D'ORIENTATION ACTIVE

- **Les forums** : En début de 1<sup>ère</sup> et de Terminale, nous sollicitons les élèves afin de connaître les métiers ou secteurs d'activités pour lesquels ils souhaitent approfondir leurs connaissances. En fonction de leur retour, nous invitons des professionnels, qui sur des créneaux de 45 mn vont présenter leur métier, leur quotidien. Chaque élève assiste à trois présentations en classe de 1<sup>ère</sup> et trois présentations en classe de Terminale.
- **Les visites d'entreprises** : elles permettent aux élèves de se projeter et de découvrir tous les chemins possibles pour leur avenir. Elles sont organisées essentiellement en 3<sup>e</sup> PM, en classe de 2<sup>nde</sup> LP et 1<sup>ère</sup> LGT.



son d'Accueil Rural pour les Personnes Âgées, participation au challenge SOLEA : pratiques sportives adaptées pour des personnes âgées), participation à la collecte de la Banque Alimentaire

- Des débats sur l'actualité
- Des sorties culturelles
- Des projets en équipes :
  - Olympiades des Sciences de l'ingénieur
  - Animation de Noël pour des enfants de maternelle
  - Prix de l'excellence économique
  - ...



# LES STAGES AU LYCÉE GÉNÉRAL ET TECHNOLOGIQUE

Les élèves en Seconde, Première et Terminale Générale et Technologique ont la possibilité de réaliser des stages en entreprise.

## Pourquoi un Stage ?

- Pour confirmer ou infirmer un projet d'orientation
- Pour découvrir le monde de l'entreprise
- Pour aider à la réalisation d'un projet de cours (ex : Grand oral en terminale)
- Pour motiver ses demandes de poursuites d'études dans Parcoursup

## Comment cela fonctionne-t-il ?

L'élève trouve un lieu de stage. Une convention est ensuite signée entre l'entreprise, l'élève et le lycée.

Un stage n'excède jamais une semaine, et chaque élève peut en réaliser plusieurs.

En série STMG, le stage est obligatoire en classe de première et se déroule sur la période de cours. Il est possible de réaliser d'autres stages, mais ils auront lieu sur des périodes de vacances scolaires.

En Série Générale, ST2S et STI2D, le stage reste facultatif et peut être réalisé en classe de première et/ou de terminale. Les stages devront être réalisés en période de vacances scolaires.



## L'INFORMATIQUE, LE NUMÉRIQUE AU SERVICE DE LA PÉDAGOGIE ET DE L'ACCOMPAGNEMENT

Le lycée dispose de plus de 550 ordinateurs dans les salles de cours.

- Chaque salle est dotée à minima d'un ordinateur et d'un vidéo projecteur
- 34 salles sont équipées avec, selon les disciplines et les besoins, d'un PC pour un ou deux élèves
- Chaque salle possède les systèmes ou les logiciels adaptés aux formations
- Phase 1 du Projet numérique à la rentrée 2026. Cette 1<sup>re</sup> phase est proposée aux élèves des formations pro-

fessionnelles AMA-MES, MTNE et 3<sup>e</sup> Prépa Métiers. Les élèves seront dotés de tablettes sur lesquelles seront intégrés les livres scolaires et les applications utiles aux enseignements pour faire progresser les élèves. Cet outil exclusivement à vocation pédagogique sera contrôlé par l'établissement et n'aura pas pour vocation de remplacer l'écrit

Le lycée utilise l'ENT Pronote (Espace Numérique de Travail) avec à la fois un accès pour les parents et un accès pour les élèves.

Dans un souci de développement durable et de réactivité, l'appel est réalisé de manière numérique, ce qui implique que les emplois du temps sont en « permanence » à jour. Cet outil permet également de donner le travail aux élèves de façon simple et rapide, il permet aussi de consulter les notes et le suivi scolaire au fur et à mesure.

Et enfin, la plupart des informations ne sont plus transmises par courrier postal mais par messagerie électronique.



## UNE RESTAURATION ENGAGÉE

CHERS PARENTS,

**Le lycée Louis Querbes - Saint Joseph a choisi API Restauration, pour offrir à vos enfants une restauration saine, variée et de qualité qui s'engage à :**

- Proposer une **Cuisine fraîche et de saison** : chaque plat est préparé sur place avec des produits frais, y compris pour les accompagnements.
- Favoriser les Producteurs locaux : nous privilégions les approvisionnements régionaux pour soutenir l'économie locale.
- Servir des **Viandes fraîches de qualité** : porc de l'Aveyron, volailles du Gers, boeuf de Lozère
- Maintenir un **Large choix et équilibre** : chaque jour, les élèves peuvent choisir parmi 3 entrées et un salad'bar, deux options de protéines, deux légumes, et 3 desserts, dont au moins 3 desserts maison par semaine, ainsi que des fruits frais.
- Proposer des **Animations mensuelles** : pour renforcer la convivialité, nous organisons régulièrement des événements (petit déjeuner anglais, crêpe party, repas de rentrée ou un menu festif de Noël).



**Nicolas Gagnet, Chef Gérant API Lycée Louis Querbes - Saint Joseph :**

« Après plusieurs années à faire mes armes dans des restaurants étoilés en Asie, je prends plaisir aujourd'hui à préparer des plats avec créativité et exigence, pour que les élèves puissent apprécier des repas savoureux et équilibrés. »



# EXEMPLES DE PROJETS ET ACTIVITÉS MIS EN PLACE

## Filière Générale

### LA FILIÈRE GÉNÉRALE SVT SUR LE TERRAIN

Dans le cadre du programme scolaire, une sortie de géologie sur le terrain est organisée.

L'objectif de cette sortie est de comprendre la mise en place des reliefs associés aux roches sédimentaires, pour mieux comprendre les grands événements géologiques tels que le transport, la sédimentation, l'érosion ; des notions du programme vu en seconde et utilisées en enseignements de spécialités.

Les élèves de première et terminale de spécialité réinvestiront les notions et les principes de reconstitution des environnements passés et de la datation relative pour déterminer les événements géologiques passés.



## Terminales ST2S

### RÉFLEX...

Ainsi, les Terminales ST2S se sont investis dans un partenariat avec la Banque Alimentaire, ils collectent des denrées auprès des jeunes du lycée et aussi dans les différentes enseignes alimentaires. Cet engagement basé sur des valeurs fortes de solidarité et de partage mobilise des notions fondamentales à tout citoyen.

C'est aussi grâce à la réalisation d'une émission mensuelle « la boîte à culture » en partenariat avec la radio RTR que les compétences orales sont travaillées, véritable tremplin pour la préparation du Grand Oral. Les élèves participent aussi au concours national « Jeunes, solidaires et citoyens ».



**Les élèves de ST2S participent régulièrement à différents projets, il s'agit pour eux de concrétiser les notions vues en cours, de développer des compétences transversales, socle de réussite indispensables aux savoirs être et faire dans les secteurs de la santé et du social.**

## 2<sup>ndes</sup> GT - 2<sup>ndes</sup> PRO

### SÉJOUR INTÉGRATION DES SECONDES AU PAYS BASQUE

Tous les élèves de 2<sup>nd</sup>e GT et 2<sup>nd</sup>e Pro partent une semaine au Pays basque. Ce séjour volontairement placé en début d'année, leur permet de se rencontrer et de nouer des liens pour toute l'année à venir.

Ce séjour, à la fois sportif et culturel, leur permet de découvrir la culture basque, le surf et d'être sensibilisé à la protection de l'environnement.

L'activité surf est pratiquée à Hendaye pendant trois demi-journées ce qui leur permet de maîtriser les bases de ce sport de glisse. Les élèves sont encadrés par des moniteurs de l'école française de surf, en petits groupes, leur assurant une parfaite sécurité. Durant ce séjour, les élèves sont amenés à découvrir la richesse de la culture basque notamment à travers ses jeux et son architecture. La montée de la Rhune est aussi pour eux l'occasion de prendre conscience des enjeux de ce territoire, entre montagne, jeux de l'océan et montagne.

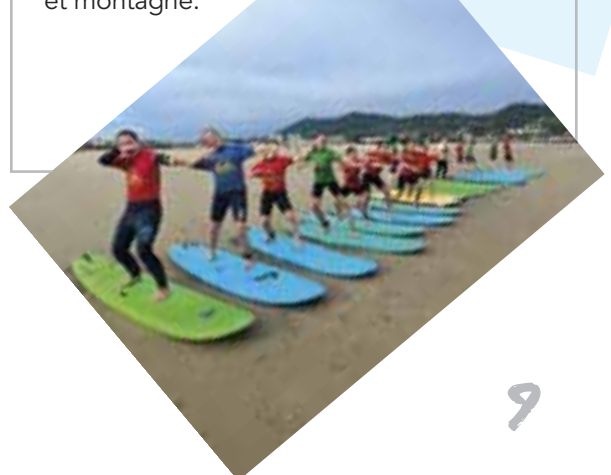

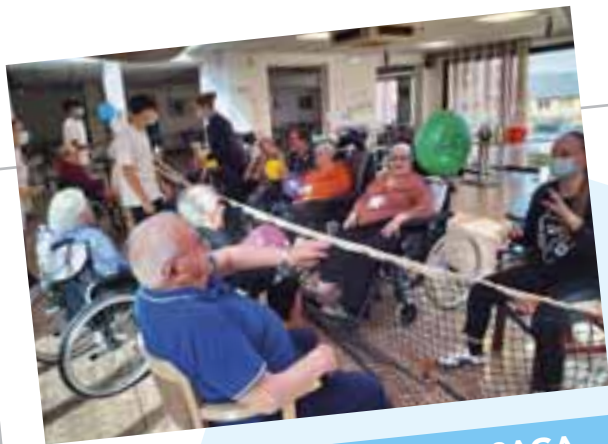

**Bac Pro AEPA, ASSP et CAP 2AGA**

## 3 FILIÈRES, 1 PROJET : C'EST PARTI POUR LA SEMAINE BLEUE !

Chaque année le lycée se mobilise et collabore avec le CCAS de la ville de Rodez dans le cadre de la semaine bleue.

Ces dernières années les thèmes étaient « bouger ensemble pour entretenir la flamme », « vieillir une force à partager ». Le service convivialités seniors du

CCAS de la ville de Rodez et ses partenaires ont mis en place des activités de sport, de maintien de la mobilité, des moments de partage (cuisine, couture) avec plusieurs séquences intergénérationnelles.

Les filières ASSP, AEPA et 2AGA se sont mobilisées à différents moments de la semaine pour aider à animer et encadrer des activités auprès des personnes âgées vivant à domicile ou en EHPAD.



**STMG**

## VISITE ENTREPRISE

Illustrer un cours, c'est l'un des objectifs d'une visite d'entreprises.

Les Premières STMG ont visité la coopérative Jeune Montagne à Laguiole. Après un repas au Buron des Bouals à Aubrac, retour à Laguiole pour visiter la coutellerie Honoré Durand suivi d'une présentation par Honoré Durand (junior) de son parcours de formation, ancien élève de STMG du lycée.



**Bac Pro AGOrA**

## LE SENS DE L'ACCUEIL

Inviter des professionnels pour des forums métiers, c'est une belle idée...

Bien les accueillir au sein du lycée, c'est une évidence. C'est la mission des élèves de 2<sup>nde</sup> AGOrA. Cet accueil se fait début novembre : c'est ainsi pour eux une 1<sup>ère</sup> expérience et un 1<sup>er</sup> contact avec des professionnels.

Les élèves de première AGOrA ont participé à l'accueil des personnes venues assistées au Spectacle Cabaret organisé par le CCAS de Rodez à l'Amphithéâtre.



3<sup>e</sup> PM

## UNE AUTRE FAÇON D'ENSEIGNER

Une partie de l'équipe enseignante a fait le choix de « la classe autonome ».

C'est une pédagogie active développée à partir des travaux de trois pédagogues : Maria Montessori, Célestin Freinet et Céline Alvarez. Cette pédagogie met l'enseignant plus en retrait et crée un environnement en classe qui permet à l'élève d'apprendre par lui-même en manipulant, grâce à du matériel dédié. L'espace classe est entièrement repensé (tables en îlots, assises variées, ordinateurs en accès libre, matériel de papeterie, coin bibliothèque, etc.). La classe autonome se divise en trois grands temps :

- 25% du temps d'une séance est consacré à la vérification des connaissances du cours précédent (petit quizz).
- 25% du temps d'une séance est consacré à un cours en classe entière (cours papier et diaporama), type « cours classique »
- 50% du temps de la séance est consacré aux ateliers. Les élèves les font dans l'ordre qu'ils veulent et autant de fois qu'ils le souhaitent. Ils apprennent en manipulant. Tous les ateliers sont auto-correctifs.

Cette pédagogie s'adresse à tous les élèves mais elle peut avoir un intérêt particulier pour des profils ayant plus de difficultés avec le système scolaire : elle s'appuie sur les intelligences multiples.



La classe flexible favorise ainsi la concentration des élèves puisqu'elle s'appuie notamment sur les neurosciences et prend en compte les intelligences multiples.

### Filière Générale spécialité SI

## OLYMPIADES 2026

Rendez-vous annuel incontournable des jeunes scientifiques du Lycée Louis Querbes. Ce concours national s'adresse aux lycéens des classes de première et terminale (Spécialité SI du bac général et STI2D). Le travail s'effectue par équipe. Chacune d'entre-elles est constituée de deux à cinq lycéens, encadrés par un ou deux enseignants. Les projets réalisés par les équipes devront intégrer des travaux expérimentaux pluri-technologiques dans le domaine des Sciences de l'Ingénieur.

Cette participation est une occasion unique de mettre en valeur le travail des élèves ainsi que de les faire participer à un travail collaboratif leur permettant de mener à bien un projet.

Les projets développés par les élèves 1<sup>re</sup> Générale spécialité Sciences de l'Ingénieur :

- **La maison Tournesol** : « Un concept visant à réduire drastiquement la consommation énergétique d'une maison connectée dans la ville de demain. »
- **MASTER BIN** : « Un projet innovant qui révolutionne la gestion des déchets urbains en associant tri intelligent et optimisation des trajets de collecte grâce à l'intelligence artificielle. »
- **Water Solution** : « Un dispositif de prévention des inondations capable d'alerter les secours et la population tout en assurant une maintenance préventive des infrastructures urbaines. »

Le projet des élèves de Terminale Générale spécialité Sciences de l'Ingénieur était :

- **TouT'Auto** : « Une jardinière automatique innovante, dotée de fonctionnalités intelligentes. »



L'équipe MASTER BIN a été sélectionnée pour participer à la finale nationale des Olympiades des Sciences de l'Ingénieur en mai 2025.

- **Un autre projet pour cette année scolaire** : « Préparation d'expériences pour participer à des vols paraboliques du CNES »



## PREMIER PAS EN ENTREPRISE : VISITE D'ENTREPRISES

Les élèves de 2<sup>nde</sup> baccalauréat professionnel tertiaire souhaitent découvrir les métiers qui s'offrent à eux au terme de leur formation.

Dans ce but, nous avons organisé des rencontres en entreprise au cours desquelles ils ont pu :

- Questionner des professionnels du commerce et de la gestion administrative,
- Identifier les différents services d'une entreprise,
- Décrire l'environnement du ou des métier(s) observé(s),
- Repérer un poste de travail et quelques règles d'organisation.



## UN LYCÉE SOLIDAIRE



- Grâce à l'implication des jeunes et des adultes du lycée, l'association « Les chiens du Silence » a pu bénéficier de 2200 € pour éduquer un chien aux signes (plus de 60 signes !), afin qu'il puisse ensuite accompagner une personne sourde ou malentendante au quotidien !
- Pour sensibiliser les jeunes aux cardiopathies avec l'association *Petit cœur de Beurre*, les élèves se sont mobilisés afin de réunir la somme de 2 500 euros.
- Tout le lycée s'est mobilisé pour soutenir une association qui venait en aide aux enfants migrants de tous pays. L'association retenue a été Emmaus. Cette course solidaire a permis de récolter 2500 €.

**Le principe de la course solidaire est simple : pour chaque tour effectué par chaque élève, le lycée reverse 0,50 € à une association.**

Donc, plus les jeunes courent, plus la somme reversée par le lycée est importante. En parallèle, les élèves participent aussi à hauteur de 1 € pour venir en aide à l'association. De plus, le déguisement est de rigueur !

**On se retrouvera au printemps 2026 pour une nouvelle édition et soutenir une nouvelle cause toujours en lien avec les jeunes et les enfants.**

# LA BOUTIQUE DU LYCÉE LOUIS QUERBES

Cet espace conçu pour la section commerce  
s'inscrit dans une démarche  
sur le sens des choses.

Elle permet aux élèves d'alterner les apprentissages entre théorie et mise en situation dans le même lieu (dans la même salle, il y a un espace cours et un espace boutique).

Volontairement, cet espace est ouvert à tous les élèves du lycée, qui peuvent y acheter de la papeterie et des encas à grignoter (une démarche « manger sain » a été mise en place). La gestion de la boutique est assurée par les élèves de la section commerce.

**Cette ouverture à tous les élèves du lycée permet de valoriser le travail des élèves et de mieux connaître le travail de chacun.**



2<sup>ndes</sup> MTNE – AMA – ASSP

## INFORMER, CA S'APPREND !

Dans le cadre du programme de Français, les classes de secondes professionnelles ASSP, MTNE et AMA, ont déserté les salles de cours pour une immersion dans les studios de Radio Temps Rodez.

Après avoir découvert les pratiques de la radio, ils ont rédigé une chronique, puis l'ont enregistrée pour une diffusion sur les ondes.

Ce projet leur a permis de travailler autrement leur pratique du français.

2<sup>nde</sup> ASSP

## PREMIÈRE IMMERSION PROFESSIONNELLE

Les élèves de 2<sup>ndes</sup> ASSP prennent en charge des élèves de Maternelle de l'école Saint Paul en vue d'une animation.

L'objectif de ce projet est de mettre en situation professionnelle les élèves. Les élèves de 2<sup>nde</sup> ASSP proposeront des activités en lien avec la vie quotidienne, d'éveil et de loisirs.

L'objectif est de travailler sur les compétences des élèves telles que créer une situation d'échange, favoriser le dialogue, choisir une activité adaptée aux besoins et attentes des enfants.

A l'issue de ce projet, les élèves et les professeurs analyseront leur pratique pour progresser et préparer le départ en stage.





# PROJETS CULTURELS



Lycée GT

## TOEIC—TEST OF ENGLISH FOR INTERNATIONAL COMMUNICATION

**Le lycée Louis Querbes propose toutes les semaines 1h30 d'approfondissement en anglais. L'objectif est de pratiquer la langue anglaise pour acquérir une parfaite autonomie dans la vie de tous les jours.**

En Terminale, les élèves présentent le TOEIC. Le TOEIC permet d'évaluer un niveau d'anglais professionnel. Il est utilisé par les écoles d'enseignement supérieur (notamment pour valider certains diplômes) et par 14000 entreprises à travers le monde (Source ETS). Passer le TOEIC est pertinent si vous visez une carrière à l'étranger. En 2024 tous les lycéens présentant le TOEIC ont réussi avec une moyenne de 910 sur 990 points !



Toutes les sections

## SPECTACLE CINÉMA

**La volonté du lycée est de promouvoir l'accès à la culture sous toutes ses formes.**

Chaque année, nous essayons de programmer des spectacles en lien avec les programmes de français, pour donner une autre dimension au cours. Certaines programmations se veulent exigeantes et demandent à ce qu'un travail préalable soit engagé. D'autres sont volontairement plus accessibles pour montrer que le théâtre peut aussi être ludique et séduire des jeunes de 15 à 18 ans.



## DÉCOUVERTE DU PATRIMOINE LOCAL

**Dans le cadre du programme en histoire les élèves de 1<sup>ère</sup> AEPA ECP et ASSP** se sont rendus au musée du Saut du Tarn à Saint Juéry puis au musée de la Mine à Cagnac les Mines pour comprendre, à travers ce patrimoine local, les conditions de travail et de vie des ouvriers et ouvrières de l'industrie métallurgique et minière.

Bac Pro ECP

## SÉJOUR PÉDAGOGIQUE EN PROVENCE

OCTOBRE 2023

**Les élèves de première et de terminale Esthétique ont, à travers ce séjour pédagogique, rencontré différents professionnels en lien avec leur formation.**

Après une journée passée au Salon Beauty Profs à Marseille, elles ont découvert la savonnerie de la Licorne et participé à un atelier de personnalisation d'un savon. À Grasse, la visite de l'usine Galimard, la participation à un atelier de fabrication de parfum suivies de la visite de l'usine Fragonard et pour finir la visite de l'usine l'occitane en Provence, les ont immergées dans le royaume de la parfumerie et du bien-être.





## LSF : LANGUE DES SIGNES FRANÇAISE

Aller vers les autres sans distinction...  
c'est un parfait résumé de cette option.  
Elle permet de se familiariser avec la langue  
des signes et échanger avec les personnes malentendantes.

Cet apprentissage est proposé aux élèves du lycée GT  
de la 2<sup>nde</sup> à la Terminale et également aux élèves  
dans les filières ASSP, Animation et Esthétique.



## ACTIVITÉS PHYSIQUES DE PLEINE NATURE

**3h hebdomadaires sont proposées dès l'entrée en 2<sup>nde</sup> GT pour tous les élèves qui souhaitent pratiquer plus d'activités physiques durant leur année scolaire.**

La gestion de ses efforts en fonction de ses capacités, l'entretien et le respect de son corps, l'entraide et le respect des autres y sont développés. En première et en terminale, ils pourront poursuivre cette activité qui deviendra alors une option pour le baccalauréat. Les activités majoritairement pratiquées sont le VTT et la Musculation.

Des activités complémentaires à la formation physique de l'élève peuvent aussi être menées comme le Trail (course en pleine nature), la Course d'Orientation, l'Escalade et une sortie Ski alpin ou Ski de fond. Attention, le nombre de places est limité.



**PS : l'établissement prend en charge la totalité des frais (location des VTT et transports notamment).**



## ACTIVITÉS SPORTIVES



## L'ÉQUIPE DE DIRECTION

**Marie-Christine COULOMB** : Chef d'Etablissement.

**Alexnendra GALTIER** : Directrice adjointe.

**Jean-Jacques ROUQUET** : Directeur Délégué aux Formations Professionnelles et Technologiques.

**David BENSIZERARA** : Responsable Vie Scolaire / Responsable de l'Internat.

**Mathieu LEBRETON** : Responsable Vie Scolaire.

## CONDITIONS ET FORMALITÉS D'INSCRIPTION

### Comment faire ?

Il faut contacter

M<sup>me</sup> CLEMENS ou M<sup>me</sup> JEANNE au :

**05 65 77 14 87**

Vous devrez au préalable imprimer et compléter le dossier d'inscription qui se trouve sur le site internet : **www.querbes.net**

Lors de l'entretien vous remettrez ce dossier au responsable ; les notes de l'année n-1 et de l'année en cours sont obligatoires.

### A savoir...

L'inscription définitive reste conditionnée par :

- La décision d'orientation du conseil de classe de l'établissement d'origine.

- Le respect de la date de retour du dossier complet qui vous sera indiquée lors du rendez-vous.

Certains documents ne sont accessibles qu'en fin d'année scolaire (bulletin du 3<sup>e</sup> trimestre, exéat, ...) ; nous le savons et nous vous demandons de respecter la date de retour indiquée lors du rendez-vous.

Vous transmettez les documents manquants dès que vous en disposerez.

- Lors de l'entretien, si votre enfant est admis, un document en attestant vous sera remis.

## TARIFS 2026-2027

### Comment faire ?

Communs à tous les élèves :  
Externes – Internes – Demi-Pensionnaires

Une politique tarifaire solidaire a été mise en place, le montant de la contribution des familles tient compte à la fois du revenu de la famille et de sa composition.

Vous trouverez ci-dessous le mode de calcul de votre contribution aux frais de scolarité fixée selon le quotient familial ainsi que le montant correspondant pour chaque catégorie :

$$\text{Quotient familial} = \frac{\text{Revenu Imposable annuel 2024}^{(1)}}{2 + \text{nombre d'enfants à charge}}$$

Catégorie	Tranche Quotient familial en €	Montant annuel des frais de scolarité
1	< à 3000	618 €
2	de 3001 à 5000	742 €
3	de 5001 à 7000	794 €
4	de 7001 à 9000	855 €
5	de 9001 à 11000	926 €
6	de 11001 à 13000	978 €
7	de 13001 à 16000	1092 €
8	16001 à 20000	1219 €
9	> à 20 000	1429 €

(1) Avis d'imposition 2025 sur les revenus 2024.

Si vous avez deux enfants scolarisés dans notre structure (L Querbes-St Joseph – Carnus Enseignement Supérieur) une réduction de 30 % sera appliquée sur la contribution des familles la moins onéreuse.

## DEMI-PENSION

### Lycée Général et Technologique :

Montant annuel de la demi-pension 4 Jours : **1097 €** (soit 109,70 € par mois) auquel vous ajoutez les frais de scolarité correspondant à votre situation.

### Lycée Professionnel :

Montant annuel de la demi-pension 4 Jours : **973 €** (soit 97,30 € par mois) auquel vous ajoutez les frais de scolarité correspondant à votre situation.

Ce montant prévoit que les élèves ne déjeunent pas au SELF pendant les stages, toutefois cela est possible en s'inscrivant auprès de la vie scolaire (18 € par semaine).



## INTERNAT

### Lycée Général et Technologique :

Montant annuel de la pension complète : **3 028 €** (soit 302,80 € par mois) auquel vous ajoutez les frais de scolarité correspondant à votre situation.

Une réduction est accordée aux élèves internes qui rentrent tous les mercredis au domicile (-195 €/an).

### Lycée Professionnel :

Montant annuel de la pension complète : **2 769 €** (soit 276,90 € par mois) auquel vous ajoutez les frais de scolarité correspondant à votre situation.

Ce montant prévoit que les élèves ne restent pas à l'internat pendant les stages. Toutefois, cela est possible en le signalant à la vie scolaire (36 € par semaine). Une réduction est accordée aux élèves internes qui rentrent tous les mercredis au domicile (-200 €/an).

## MODALITÉS DE PAIEMENT

Les familles peuvent choisir entre un paiement :

- **trimestriel** : par chèque,
- **mensuel** : par prélèvement automatique sur 10 mois, la date du prélèvement figure sur le document relatif à ce dernier.

## BOURSES

Les élèves bénéficient des bourses nationales dans les mêmes conditions que dans les établissements publics.



# POURQUOI CHOISIR UNE 2<sup>NDE</sup> GÉNÉRALE ET TECHNOLOGIQUE ?

- Pour avoir une ouverture sur toutes les filières générales et toutes les filières technologiques,
- Pour approfondir les connaissances dans toutes les disciplines travaillées en classe de 3<sup>e</sup> (français, mathématiques, physique-chimie, sciences de la vie et de la Terre, langues vivantes, histoire-géographie, enseignement moral et civique, EPS),
- Pour découvrir des enseignements nouveaux afin de préparer et choisir son orientation en classe de Première et Terminale.

## POURQUOI UNE 2<sup>NDE</sup> GT DANS NOTRE LYCÉE ?

- Pour intégrer une classe à effectif raisonnable (30 élèves par classe)
- Pour bénéficier d'une aide via l'accompagnement personnalisé, groupe de travail à effectif réduit.  
*Les groupes évoluent en fonction des besoins des élèves*
- Pour être aidé et encadré dans son orientation (à partir de janvier un processus d'orientation est mis en place).
- Pour les élèves volontaires, possibilité d'intégrer un cours d'anglais renforcé ; en terminale les élèves pourront alors passer le TOEIC
- Pour participer à des activités culturelles (Théâtre, voyage au Pays Basque, séjour pédagogique)

Matières	Nombre d'heures/semaine
Français	4
Mathématiques	4
Physique-Chimie	3
Sciences de la Vie et de la Terre	1,5
LV 1 (anglais ou espagnol)	5,5
LV 2 (anglais ou espagnol ou allemand)	
Histoire-Géographie	3
Sciences Economiques et Sociales	1,5
Sciences Numériques et Technologies	1,5
Education Physique et Sportive	2
Enseignement Moral et Civique	0,5
Accompagnement personnalisé	
Accompagnement au choix de l'orientation	2
Enseignement optionnel	1,5
Option (APPN ou LSF)	3

## UN CHOIX DIVERSIFIÉ D'ENSEIGNEMENTS OPTIONNELS UNIQUEMENT SUIVIS EN CLASSE DE 2<sup>NDE</sup>

Ces enseignements ne sont pas obligatoires, et vous ne pouvez en prendre qu'un seul.

L'objectif est de découvrir de nouveaux domaines qui pourront vous être utiles pour choisir votre future orientation.

- **Sciences de l'Ingénieur (1,5h)** : Techniques et technologies qui nous entourent
- **Création et Innovation Technologiques (1,5h)** : nouvelles et futures technologies
- **Santé et Social (1,5h)** : Structures sanitaires et sociales et leurs publics
- **Biotechnologies (1,5h)** : Techniques de laboratoire de recherche
- **Management et gestion (1,5h)** : Gestion en entreprise.





## OPTIONS

Enseignements qui peuvent être présentés en option au baccalauréat :

- **APPN** : Activités Physiques de Pleine Nature.
- **LSF** : Langue des Signes Française.

## POURSUITE D'ÉTUDES

### Dans notre structure

#### ■ LA FILIÈRE GÉNÉRALE

- Bac général avec 6 enseignements de spécialité :
  - Mathématiques
  - Physique-Chimie
  - Sciences de l'Ingénieur
  - Sciences de la Vie et de la Terre
  - Sciences Economiques et Sociales
  - Histoire-Géographie, Géopolitique et Sciences Politiques

#### ■ LA FILIÈRE TECHNOLOGIQUE

- **Bac ST2S** : Sciences et Technologies de la Santé et du Social
- **Bac STI2D** : Sciences et Technologies de l'Industrie et du Développement Durable.  
Un enseignement spécifique à choisir en classe de Terminale :
  - Energie et Environnement
  - Systèmes d'Information et Numérique
  - Architecture et Construction
- **Bac STMG** : Sciences et Technologies du Management et de la Gestion  
Un enseignement spécifique à choisir en classe de Terminale :
  - Mercatique (techniques de commercialisation)
  - Ressources Humaines et Communication
  - Gestion et Finance
  - Systèmes d'Information de Gestion (informatique)

### Dans d'autres établissements

#### ■ LA FILIÈRE TECHNOLOGIQUE

- **STD2A** (Sciences et Technologies du Design et des Arts Appliqués)
- **STAV** (Sciences et Technologies de l'Agronomie et du Vivant)
- **STL** (Sciences et Technologies de Laboratoire)
- **TMD** (Techniques de la Musique et de la Danse)
- **STHR** (Sciences et Technologies de l'hôtellerie et de la restauration)

# POURQUOI CHOISIR UN BAC GÉNÉRAL ?

- POUR INTÉGRER UNE ÉCOLE D'INGÉNIEUR, UNE CLASSE PRÉPARATOIRE AUX GRANDES ÉCOLES, UNE ÉCOLE DE COMMERCE, UNE FACULTÉ DE MÉDECINE...
- Pour acquérir de solides connaissances générales et poursuivre vers toutes les voies de l'enseignement supérieur
- Pour développer une méthode de travail efficace et une démarche scientifique rigoureuse



## 6 ENSEIGNEMENTS DE SPÉCIALITÉ

- Mathématiques
- Physique-Chimie
- Sciences de l'Ingénieur
- Sciences de la Vie et de la Terre
- Sciences Economiques et Sociales
- Histoire-Géographie, Géopolitique et Sciences Politiques

En 1<sup>ère</sup> vous devrez choisir 3 spécialités parmi la liste ci-dessus (1 spécialité = 4h)

En Terminale vous en choisirez 2 parmi celles suivies en 1<sup>ère</sup> (1 spécialité = 6h)

Matières	Nombre d'heures/semaine	
	1 <sup>ère</sup>	Tle
Spécialités (3 en 1 <sup>ère</sup> - 2 en Tle)	3 x 4h	2 x 6h
Français	4	/
Philosophie	/	4
Histoire-Géographie	3	3
Enseignement Moral et Civique	0,5	0,5
Enseignement scientifique Avec EDS Math	2	2
Sans EDS Math	3,5	-
LV A : anglais / espagnol	4,5	4
LV B : anglais / espagnol / allemand	4,5	4
Education Physique et Sportive	2	2
Accompagnement personnalisé et orientation	2	2
Options Facultatives	3	3 ou 6

## OPTIONS

**Facultatives en Première et Terminale :**

- APPN Activités Physiques de Pleine Nature (3h)
- LSF : Langue des Signes Française (3h)

**Facultatives uniquement en Terminale :**

- Mathématiques expertes (3h)
- Mathématiques complémentaires (3h)
- Droit et grands enjeux contemporains (3h)

## EXEMPLES DE POURSUITE D'ÉTUDES POSSIBLES

- Classes Préparatoires aux Grandes Ecoles : Scientifiques, littéraires
- Ecoles d'Ingénieurs (ICAM, ENI, INSA...)
- Ecoles de Commerce
- Universités (Médecine, Droit, Sciences, Lettres...)
- BTS/BUT (tous domaines)

RÉSULTATS  
AUX EXAMENS

**100%**  
Session 2025





## EXEMPLES DE POURSUITE D'ÉTUDES POSSIBLES

- BTS : SP3S (Services et Prestations des Secteurs Sanitaire et Social), ESF (Économie Sociale Familiale), Diététique, Esthétique Cosmétique, Opticien Lunetier...
- DTS Imagerie Médicale et Radiologie Thérapeutique (IMRT), École de Manipulateur en Radiologie
- BUT : Carrières Sociales, 2A2M (Aide et Assistance pour le Monitoring et le Maintien à Domicile), Hygiène Sécurité et Environnement...
- Formations d'Éducateur Spécialisé, d'Assistant de Service Social
- École d'Infirmier
- DEUST « Pratique et gestion des activités physiques, sportives et de loisirs pour les publics seniors »

Matières	Nombre d'heures/semaine	
	1 <sup>ère</sup>	Tle
Biologie et physiopathologie humaines	5	/
Physique - Chimie pour la santé	3	/
Chimie, biologie et physiopathologie humaines	/	8
Sciences et Techniques Sanitaires et Sociales	7	8
Enseignement Technologique en LV A : anglais	1	1
LV A : anglais	3	3
LV B : espagnol / allemand		
Mathématiques	3	3
Français	3	/
Philosophie	/	2
Histoire-Géographie, Enseignement Moral et Civique	2	2
Education Physique et Sportive	2	2
Accompagnement personnalisé et orientation	2	2
Options facultatives (APPN ou LSF)	3	3

## POURQUOI CHOISIR UN BAC ST2S ?

SCIENCES ET TECHNOLOGIES DE LA SANTÉ ET DU SOCIAL

- POUR TRAVAILLER DANS LA SANTÉ, DANS LE SOCIAL, DANS LE SPORT, DANS LES BIOTECHNOLOGIES, DANS LES MÉTIERS DU BIEN-ÊTRE
- Pour découvrir les interactions entre l'individu et la société, la santé, le bien-être social et l'environnement
- Pour comprendre la mise en place des politiques de santé, des politiques sociales et le rôle des acteurs impliqués
- Pour acquérir des connaissances scientifiques dans les domaines de la biologie et de la chimie (immunologie, transmission de la vie, hérédité, pathologies)
- Pour développer des compétences indispensables dans la perspective de la poursuite d'études en enseignement supérieur



RÉSULTATS  
AUX EXAMENS

**100%**  
Session 2025

# POURQUOI CHOISIR UN BAC STMG ?

## SCIENCES ET TECHNOLOGIES DU MANAGEMENT ET DE LA GESTION

- POUR TRAVAILLER DANS LA GESTION, LE COMMERCE, LA FINANCE, LES RESSOURCES HUMAINES, LA COMMUNICATION
- Pour appréhender le fonctionnement d'une entreprise, avoir le choix entre tous les métiers du secteur tertiaire (assurance, Immobilier, Distribution, Informatique...)
- Pour apprendre à gérer une entreprise, prendre des décisions en fonction d'études marketing et d'outils de gestion
- Pour intégrer un des services d'une entreprise : gestion, commercial, ressources humaines ou informatique
- Pour acquérir des connaissances générales, professionnelles et poursuivre ses études dans l'enseignement supérieur



## 4 ENSEIGNEMENTS SPÉCIFIQUES

En Terminale vous en choisirez un parmi :

- **Mercatique** (techniques de commercialisation)
- **Ressources Humaines et Communication**
- **Gestion et Finance**
- **Systèmes d'Information de Gestion** (informatique)

## EXEMPLES DE POURSUITE D'ÉTUDES POSSIBLES

- BUT ou BTS : dans les domaines du commerce, de la communication, de la gestion, des ressources humaines et de la comptabilité (BTS MCO, BTS CG, BTS SIO, BUT GEA, Techniques de Commercialisation, Informatique et Communication...)
- Ecoles de commerce type EGC
- Classes préparatoires en économie
- Diplôme de Comptabilité et de Gestion
- Concours de la fonction publique
- Formation d'Assistant de Service Social
- Université (Faculté de Droit, AES, Sciences Economiques...)

Matières	Nombre d'heures/semaine	
	1 <sup>ère</sup>	Tle
Management, sciences de gestion et numérique avec un enseignement spécifique : ■ Systèmes d'Information de Gestion ■ Ressources Humaines et Communication ■ Gestion et Finance ■ Mercatique	/	10
Sciences de Gestion et Numérique	7	/
Management	4	/
Economie Droit	4	6
Enseignement Technologique en LV A : anglais	1	1
LV A : anglais	3	3
LV B : espagnol / allemand		
Mathématiques	3	3
Français	3	/
Philosophie	/	2
Histoire géographie, Enseignement Moral et Civique	2	2
Education Physique et Sportive	2	2
Accompagnement personnalisé et orientation	2	2
Option facultative APPN	3	3

RÉSULTATS  
AUX EXAMENS

**100%**  
Session 2025

## 3 ENSEIGNEMENTS SPÉCIFIQUES

En Terminale vous en choisirez un parmi :

- **Architecture et Construction (AC)** : travail sur les constructions en tenant compte des contraintes économiques et environnementales
- **Systèmes d'Information et Numérique (SIN)** : travail sur l'électronique numérique et sur l'informatique
- **Energies et Environnement (EE)** : travail les énergies (renouvelables entre autres), leur stockage et leur exploitation (domotique, confort, gestion...)

## EXEMPLES DE POURSUITE D'ÉTUDES POSSIBLES

- BTS/BUT (Informatique, Electronique, Electrotechnique, Energie, Mécanique, Aéronautique, Mesures Physiques...)
- Ecoles d'Ingénieurs (ENI, INSA...)
- Classes Préparatoires aux Grandes Ecoles
- Université

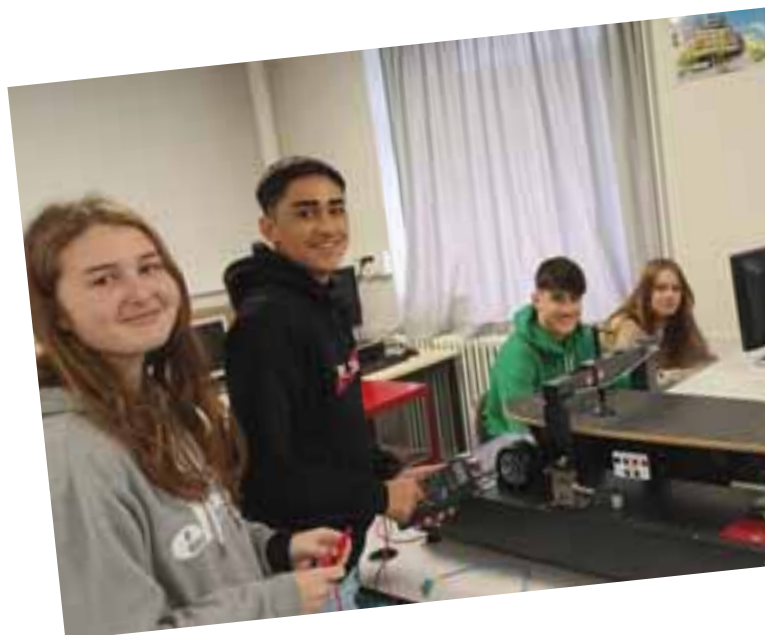

RÉSULTATS  
AUX EXAMENS

**100%**  
Session 2025

## POURQUOI CHOISIR UN BAC ST2D ?

SCIENCES ET TECHNOLOGIES  
DE L'INDUSTRIE ET DU DÉVELOPPEMENT  
DURABLE

- **POUR TRAVAILLER DANS LES DOMAINES DES ÉNERGIES ET DE LEUR OPTIMISATION, DANS LES DOMAINES DE LA CONSTRUCTION OU DANS LES DOMAINES DE L'INFORMATIQUE INDUSTRIELLE**
- **Pour acquérir une démarche permettant de comprendre le fonctionnement et l'évolution des nouvelles technologies**
- **Pour manipuler des systèmes innovants et travailler en équipe**
- **Pour acquérir des connaissances générales (scientifiques et techniques) et poursuivre des études dans l'enseignement supérieur**
- **Pour intégrer les Bureaux d'Études, les Services Informatiques d'une Entreprise...**

Matières	Nombre d'heures/semaine	
	1 <sup>ère</sup>	Tle
Ingénierie, innovation et développement durable avec un enseignement spécifique : ■ Architecture et Construction (AC) ■ Systèmes d'Information et Numérique (SIN) ■ Energies et Environnement (EE)	/	12
Innovation Technologique	3	/
Ingénierie et Développement Durable (I2D)	9	/
Physique-Chimie et Mathématiques	6	6
Enseignement Technologique en anglais	1	1
LV A : anglais	3	3
LV B : espagnol / allemand		
Français	3	/
Philosophie	/	2
Mathématiques	3	3
Histoire-Géographie, Enseignement Moral et Civique	2	2
Education Physique et Sportive	2	2
Accompagnement personnalisé et orientation	2	2
Option Facultative APPN	3	3



**FAMILLE DES MÉTIERS :** avant d'intégrer une 1<sup>ère</sup> Métiers du Commerce, il est obligatoire de passer par une 2<sup>nde</sup> professionnelle MRC (Métiers de la Relation Client). Cette 2<sup>nde</sup> est commune à tous les lycées en France, elle n'est pas spécifique à notre lycée.

# POURQUOI CHOISIR UN BAC PRO MÉTIERS DU COMMERCE ?

- POUR TRAVAILLER DANS UN COMMERCE, DANS UNE ENTREPRISE DE SERVICE (BANQUE, ASSURANCE)
- Pour acquérir les techniques de vente en magasin
- Pour apprendre à mettre en place des promotions et animations en magasin
- Pour acquérir les compétences de gestion des marchandises (stock, commandes, réassort, tenue d'un rayon)



## STAGES

- 20 semaines réparties sur les 3 ans.
- Exemple de répartition :**
  - Classe de seconde : 2 périodes de 3 semaines
  - Classe de première : 2 périodes de 4 semaines
  - Classe de terminale : 2 périodes de 3 semaines

## EXEMPLES DE POURSUITE D'ÉTUDES POSSIBLES

- BTS Management Commercial Opérationnel (MCO)
- BTS Négociation et Digitalisation de la Relation Client (NDRC)
- BTS Professions immobilières
- BTS Technico-Commercial

## MÉTIERES POSSIBLES

- Vendeur
- Employé de commerce
- Assistant de vente
- Conseiller de vente
- Vendeur spécialisé
- Adjoint de responsable (après quelques années)

Discipline et activités	Nombre d'heures/semaine
<b>I – Enseignements professionnels</b>	15
Economie et Droit	
Vente Conseil	
Fidélisation de la clientèle et développement de la relation client	
Suivi des ventes	
Prévention-Santé-Environnement	
<b>II – Enseignements généraux</b>	12
Français	
Histoire-Géographie,	
Enseignement Moral et Civique	
Mathématiques	
LV A : anglais / espagnol	
LV B : anglais / espagnol	
Arts appliqués-culture artistique	
Education Physique et Sportive	
<b>III – Accompagnement personnalisé et orientation</b>	3
<b>Option Section Européenne</b>	1

RÉSULTATS AUX EXAMENS

96,88%  
Session 2025

**FAMILLE DES MÉTIERS** : avant d'intégrer une 1<sup>ère</sup> AGOrA, il est obligatoire de passer par une 2<sup>nde</sup> professionnelle GATL (Métiers de la Gestion Administrative, du Transport et de la Logistique). Cette 2<sup>nde</sup> est commune à tous les lycées en France, elle n'est pas spécifique à notre lycée.

## STAGES

■ 20 semaines réparties sur les 3 ans.

### Exemple de répartition

- Classe de seconde :  
2 périodes de 3 semaines.
- Classe de première :  
2 périodes de 4 semaines.
- Classe de terminale :  
2 périodes de 3 semaines.

## EXEMPLES DE POURSUITE D'ÉTUDES POSSIBLES

- BTS Support à l'Action Managériale
- BTS Gestion de la PME
- BTS Comptabilité et Gestion
- BTS Services et Prestations des Secteurs Sanitaire et Social (SP3S)
- Concours administratifs

Discipline et activités	Nombre d'heures/semaine
<b>I – Enseignements professionnels</b>	15
Economie et Droit	
Gestion des relations avec Clients Usagers - Adhérents	
Organisation et suivi d'une activité de production	
Administration du personnel	
Prévention - Santé - Environnement	
<b>II – Enseignements généraux</b>	12
Français	
Histoire-Géographie,	
Enseignement Moral et Civique	
Mathématiques	
LV A : Anglais ou Espagnol	
LV B : Anglais ou Espagnol	
Arts appliqués - culture artistique	
Education Physique et Sportive	
<b>III – Accompagnement personnalisé et orientation</b>	3

## POURQUOI CHOISIR UN BAC PRO AGORA ?

### ASSISTANCE À LA GESTION DES ORGANISATIONS ET DE LEURS ACTIVITÉS

- POUR PARTICIPER À LA GESTION ADMINISTRATIVE AU SEIN DE PETITES ET MOYENNES ENTREPRISES, DE COLLECTIVITÉS TERRITORIALES, D'ADMINISTRATIONS, D'ASSOCIATIONS EN TRAVAILLANT :
  - Sur l'administration du personnel (contrats de travail, congés...)
  - Sur les relations avec les clients et les fournisseurs
  - Sur la gestion et l'organisation de projets, de salons, de réunions
- Pour acquérir une polyvalence dans les activités de Gestion Administration et une adaptabilité aux différents contextes professionnels.

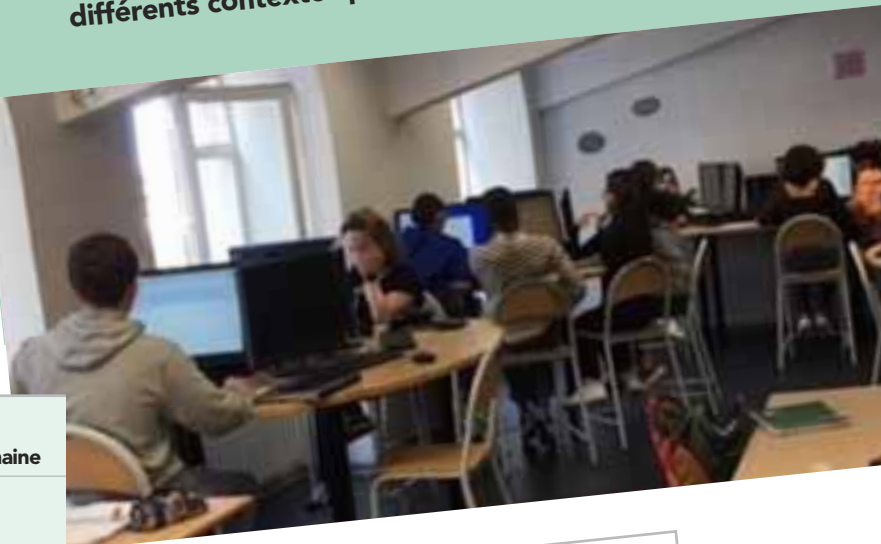

## MÉTIERS POSSIBLES

- Employé des services administratifs
- Secrétaire-Comptable
- Gestionnaire Immobilier
- Assistant Mandataire Judiciaire
- Assistant de Gestionnaire du personnel
- Secrétaire Médicale
- Assistant Commercial

RÉSULTATS  
AUX EXAMENS

**92,31%**

Session 2025

# POURQUOI CHOISIR UN BAC PRO ASSP ?

ACCOMPAGNEMENT, SOINS ET SERVICES À LA PERSONNE

- POUR TRAVAILLER AVEC TROIS TYPES DE PUBLICS : LA PETITE ENFANCE, LA PERSONNE EN SITUATION DE HANDICAP ET LA PERSONNE ÂGÉE,
- Pour acquérir des compétences professionnelles spécifiques au secteur médico-social et se former au travail en équipe pluri-professionnelle,
- Pour intégrer un secteur d'activité porteur en termes d'emplois.



## STAGES

■ 20 semaines réparties sur les 3 ans

### Pour :

- Accompagner et apporter une aide individualisée
- Effectuer des soins d'hygiène et de confort de qualité
- Réaliser des activités de promotion de la santé et de maintien de la vie sociale.

## EXEMPLES DE POURSUITE D'ÉTUDES POSSIBLES

### Vers des diplômes d'Etat :

- Auxiliaire de Puériculture, Aide-Soignant...
- Moniteur-Éducateur...
- Auxiliaire de Vie Sociale
- Accompagnant Éducatif et Social
- Infirmier
- Assistant de Service Social

### Vers des BTS :

- BTS Economie Sociale et Familiale (ESF)
- BTS Services et Prestations des Secteurs Sanitaire et Social (SP3S)
- BTS Analyses de biologie médicale
- BTS Diététique

### Autres :

- Certificat de Spécialisation Aide à Domicile

Discipline et activités	Nombre d'heures/semaine
I – Enseignements professionnels	
Pôle 1 - Accompagnement de la personne dans une approche globale et individualisée	15
Pôle 2 - Intervention auprès de la personne lors des soins d'hygiène, de confort et de sécurité, dans les activités de la vie quotidienne	
Pôle 3 - Travail et communication en équipe pluri professionnelle	
Pôle 4 - Réalisation d'actions d'éducation à la santé pour un public ciblé dans un contexte donné	
Economie - Gestion	
Prévention - Santé - Environnement	
II – Enseignements généraux	
Français	12
Histoire-Géographie, Enseignement Moral et Civique	
Mathématiques	
Sciences physiques et chimiques	
Langue vivante (Anglais ou Espagnol)	
Arts appliqués-culture artistique	
Education Physique et Sportive	
III – Accompagnement personnalisé et orientation	
	3

## MÉTIERS POSSIBLES VERS DES DIPLOMES D'ÉTAT

- Assistant en soins et en santé
- Assistant de responsable de secteur
- Responsable d'hébergement
- Responsable de petites unités en domicile collectif
- Accompagnant de personnes non autonomes, de personnes en situation de handicap
- Intervenant en structure d'accueil petite enfance
- Accueillant familial...

RÉSULTATS AUX EXAMENS

96,67%

Session 2025



# POURQUOI CHOISIR UN BAC PRO AEPA ?

## ANIMATION ENFANCE ET PERSONNES ÂGÉES

- POUR CONCEVOIR ET ANIMER DES ACTIVITÉS ET DES ANIMATIONS AUPRÈS D'ENFANTS (âgés de 3 à 18 ans) et de personnes âgées en perte d'autonomie
- Pour apprendre les techniques de conduite d'un projet d'animation
- Pour utiliser ses aptitudes relationnelles, humaines et créatives dans son futur métier
- Pour découvrir différentes structures dans le champ professionnel de l'animation, et appréhender les organisations et les méthodologies d'intervention
- Pour travailler en équipe pluri-professionnelle



## STAGES

- 20 semaines réparties sur les 3 ans.
- **2<sup>de</sup>** : 8 mercredis + 6 semaines complètes (3 + 3 semaines) dans le domaine de l'animation socio éducative : MJC, Centre de Loisirs, ALAE...
- **1<sup>ère</sup> et Terminale** : Quatorze semaines réparties de la façon suivante :
  - 4 semaines auprès des personnes âgées en début de première
  - 4 semaines auprès d'enfants ou de personnes âgées
  - 6 semaines auprès du public de prédilection (enfants ou personnes âgées)

Discipline et activités	Nombre d'heures/semaine
<b>I – Enseignements professionnels</b>	15
Contribution au fonctionnement de la structure ou du service par la mise en œuvre d'un projet d'animation	
Animation visant le maintien de l'autonomie sociale et le bien-être personnel en établissement ou à domicile	
Animation visant l'épanouissement, la socialisation et l'exercice des droits citoyens	
Prévention Santé Environnement	
Economie - Gestion	12
<b>II – Enseignements généraux</b>	
Français - Histoire-géographie	
Enseignement Moral et Civique	
Mathématiques - LV A : Anglais	
LV B : Espagnol - Arts appliqués	3
Education Physique et Sportive	
<b>III – Accompagnement personnalisé et orientation</b>	

## EXEMPLES DE POURSUITE D'ÉTUDES POSSIBLES

- BP JEPS ASEC
- BP JEPS APT
- DE JEPS
- BTS Economie Sociale et Familiale
- Moniteur Educateur
- Educateur spécialisé
- Accompagnement Éducatif et Social
- But carrière sociale

RÉSULTATS  
AUX EXAMENS

91,70%

Session 2025

## MÉTIERS POSSIBLES

- animateur dans le secteur socio culturel et socio éducatif :
  - Centres sociaux, espaces de vie sociale
  - Maisons de quartier, MJC
  - Centre de loisirs
  - Accueils collectifs de mineurs, etc.
- animateur dans le secteur social :
  - EHPAD
  - Services d'aide et de maintien à domicile
  - Centres sociaux, etc.
- animateur dans diverses associations sportives ou culturelles
- Travailleur social
- Educateur sportif

**FAMILLE DES MÉTIERS** : avant d'intégrer une 1<sup>ère</sup> Esthétique Cosmétique Parfumerie, il est obligatoire de passer par une 2<sup>nde</sup> professionnelle MBBE (Métiers de la Beauté et du Bien-Être). Cette 2<sup>nde</sup> est commune à tous les lycées en France, elle n'est pas spécifique à notre lycée.

# POURQUOI CHOISIR UN BAC PRO ESTHÉTIQUE COSMÉTIQUE PARFUMERIE ?

- POUR RÉALISER DES SOINS ESTHÉTIQUES DU CORPS, DU VISAGE DANS UN INSTITUT, CENTRE DE BEAUTÉ, SPA...
- Pour mettre son sens relationnel, artistique au service du client
- Pour réaliser des ventes de produits de beauté, des parfums
- Pour gérer un institut de beauté, une parfumerie, un spa...

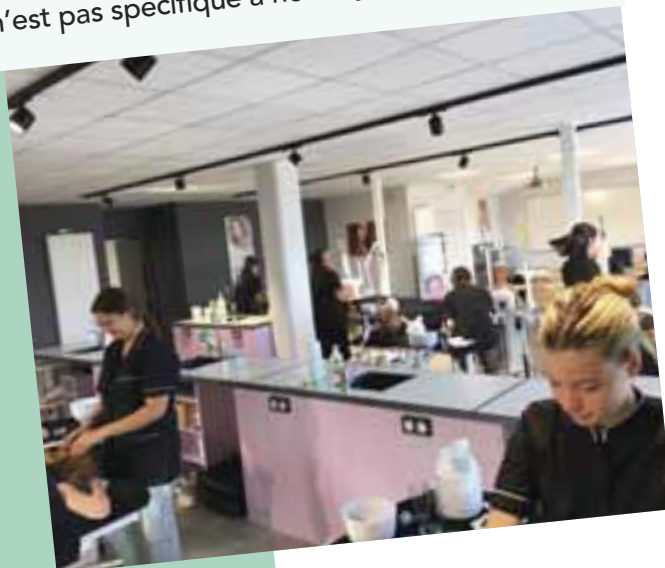

## STAGES

- **2<sup>nde</sup>** : 1 période de 3 semaines et 1 période de 4 semaines,
- **1<sup>ère</sup>** : 1 période de 3 semaines et 1 période de 4 semaines,
- **Terminale** : 2 périodes de 3 semaines.

## EXEMPLES DE POURSUITE D'ÉTUDES POSSIBLES

- BTS Métiers de l'Esthétique, Cosmétique, Parfumerie
- BTS Négociation et Digitalisation de la Relation Client
- CQP maquilleur professionnel, socio-esthétique...
- DU Socio-esthétique

## MÉTIERS POSSIBLES

- Esthéticienne
- Responsable d'institut de beauté, de parfumerie, de centre d'esthétique
- Conseillère en image, socio-esthéticienne
- Animatrice de vente

Discipline et activités	Nombre d'heures/semaine	
I – Enseignements professionnels		
Pôle 1 : Techniques esthétiques visage et corps	15	
Pôle 2 : Techniques esthétiques liées aux phanères (ongles, poils...)		
Pôle 3 : Relation avec la clientèle		
Pôle 4 : Relation avec le personnel		
Pôle 5 : Gestion technique administrative et financière.		
Economie - Gestion	12	
Prévention Santé Environnement		
II – Enseignements généraux		
Français		
Histoire-Géographie, Enseignement Moral et Civique		
Mathématiques		
Sciences physiques		
Langue vivante Anglais		
Arts appliqués	3	
Education Physique et Sportive		
III – Accompagnement personnalisé et orientation		

RÉSULTATS  
AUX EXAMENS

**100%**  
Session 2025



# POURQUOI CHOISIR UN BAC PRO AMAMES ?

ARTISANAT ET MÉTIERS D'ART -  
MÉTIERS DE L'ENSEIGNE ET  
DE LA SIGNALÉTIQUE

- POUR AIDER LES ENTREPRISES À MIEUX COMMUNIQUER ET LES CLIENTS À MIEUX SE REPÉRER
- Pour comprendre les enjeux de la communication visuelle, les couleurs, les formes, les lumières et les matières
- Pour maîtriser l'élaboration et l'assemblage des matières entrant dans la composition des enseignes
- Pour développer un sens artistique et une maîtrise manuelle

## STAGES

- 20 semaines réparties sur les 3 ans.

## EXEMPLES DE POURSUITE D'ÉTUDES POSSIBLES

- BTS Design Graphique
- DNMADE (Diplôme National des Métiers d'Art et du D'Esig)

## MÉTIERS POSSIBLES

- Sérigraphe
- Conception et réalisation de signalisation et panneaux publicitaire (enseignant)
- Marquage de véhicules (covering)

Discipline et activités	Nombre d'heures/semaine
<b>I – Enseignements professionnels</b>	15
Les matériaux	
Création artistique - Arts appliqués	
Conception et mise en œuvre	
Installation et raccordement	
Economie – Gestion	
Prévention-Santé-Environnement	
<b>II – Enseignements généraux</b>	12
Français	
Histoire-Géographie, Enseignement Moral et Civique	
Mathématiques	
Sciences physiques et chimiques	
Langue vivante Anglais	
Education Physique et Sportive	
<b>III – Accompagnement personnalisé et orientation</b>	3

RÉSULTATS  
AUX EXAMENS

**85,70%**

Session 2025



**FAMILLE DES MÉTIERS** : la seconde professionnelle MTNE (Métiers des Transitions Numérique et Energétique) constitue la 1<sup>ère</sup> année de tout bac pro CIEL. Elle permet la découverte d'un éventail de métiers en lien avec le numérique et l'énergie, confortant ainsi le choix de l'élève dans son domaine de spécialisation.

## POURQUOI CHOISIR UN BAC PRO CIEL ?

CYBERSÉCURITÉ, INFORMATIQUE ET RÉSEAUX, ÉLECTRONIQUE

- POUR RÉPONDRE A L'ÉVOLUTION DES MÉTIERS DANS DE MULTIPLES DOMAINES : aéronautique, médical, électronique, objets connectés, systèmes embarqués, robotique, internet des objets, télécoms...
- Pour déployer l'industrie 4.0, les smart city
- Pour obtenir un diplôme innovant pour un monde responsable



## MÉTIERS POSSIBLES

- Technicien d'installation
- Technicien de maintenance
- Administrateur de réseau
- Développeur (web, logiciels, applications...)

RÉSULTATS  
AUX EXAMENS

**100%**  
Session 2025

## STAGES

- 20 semaines réparties sur les 3 ans.
- **Pour :**
  - Réaliser des produits électroniques, en assurer la maintenance
  - Mettre en œuvre des systèmes informatiques
  - Développer des compétences en codage
  - Déployer des compétences en cybersécurité

## EXEMPLES DE POURSUITE D'ÉTUDES POSSIBLES

### VERS DES BTS

- BTS Services Informatiques aux Organisations (SIO)
- BTS CIEL option A (informatiques et réseaux) ou option B (électronique et réseaux)

### AUTRES

- Certificat Spécialisation Cybersécurité
- Certificat Spécialisation Production et Réparation des produits Electroniques

Discipline et activités	Nombre d'heures/semaine
<b>I – Enseignements professionnels</b>	
Pôle 1 - Réalisation et maintenance de produits électroniques	15
Pôle 2 - Mise en œuvre de réseaux informatiques	
Pôle 3 - Valorisation de la donnée et cybersécurité	
Economie - Gestion	
Prévention - Santé - Environnement	
<b>II – Enseignements généraux</b>	
Français	12
Histoire-Géographie, Enseignement Moral et Civique	
Mathématiques	
Sciences physiques et chimiques	
Langue vivante anglais	
Arts appliqués-culture artistique	
Education Physique et Sportive	
<b>III – Accompagnement personnalisé et orientation</b>	3

# POUR ÊTRE CAPABLE DE

- Faire preuve d'organisation, d'adaptation, de disponibilité
- Communiquer avec les usagers, les professionnels, son employeur
- Respecter les règles d'hygiène et de sécurité,
- Respecter les règles de vie des usagers et les règles de savoir-vivre (discrétion et courtoisie)
- Être capable d'initiatives dans les activités professionnelles

## EXEMPLES DE POURSUITE D'ÉTUDES POSSIBLES

### VERS DES DIPLÔMES D'ÉTAT

- Auxiliaire de Vie Sociale
- Accompagnant Éducatif et Social

### VERS DES BACCALAURÉATS

- Accompagnement, Soins et Services à la Personne
- Animation, Enfance et Personnes Âgées

### AUTRES

- Certificat de Spécialisation Aide à Domicile (CSAD)
- CAP Accompagnement Éducatif Petite Enfance

## STAGES

- 14 semaines réparties sur 2 années.

### Pour :

- Découvrir le travail d'équipe en structure sociale ou médico-sociale
- Développer des compétences en communication
- Favoriser la participation des personnes âgées dans les actes de la vie quotidienne
- Acquérir des gestes techniques d'hygiène et de sécurité et une attitude professionnelle

## MÉTIERES POSSIBLES

- Employé de ménage à domicile
- Aide à domicile
- Accompagnant de personnes âgées
- Agent d'entretien en collectivités ou à domicile

RÉSULTATS  
AUX EXAMENS

**100%**  
Session 2025

## POURQUOI CHOISIR UN CAP 2AQA ?

### AGENT ACCOMPAGNANT AU GRAND ÂGE

- POUR CONTRIBUER AU BIEN-ÊTRE DES PERSONNES ÂGÉES À DOMICILE ET EN STRUCTURE
- Pour mettre en place et servir des repas
- Pour assurer l'entretien du linge, des vêtements et du logement
- Pour favoriser le maintien à domicile de nos aînés



Discipline et activités	Nombre d'heures/semaine
<b>I – Enseignements professionnels</b>	19
Pôle 1 - Service et entretien dans l'environnement collectif de la personne	
Pôle 2 - Promotion de l'autonomie de la personne dans son espace privé	
Co-intervention	
Prévention - Santé - Environnement	
<b>II – Enseignements généraux</b>	8,5
Français	
Histoire-Géographie, Enseignement Moral et Civique	
Mathématiques	
Sciences physiques et chimiques	
Langue vivante Anglais	
Arts appliqués-culture artistique	
Education Physique et Sportive	
<b>III – Accompagnement personnalisé et orientation</b>	3,5

# POURQUOI CHOISIR UNE 3<sup>E</sup> PRÉPA MÉTIER ?

- POUR DES ÉLÈVES AYANT POUR PROJET D'ORIENTATION LA VOIE PROFESSIONNELLE
- POUR DÉCOUVRIR DIFFÉRENTS CHAMPS PROFESSIONNELS ET DES MÉTIERS CORRESPONDANTS
- Pour aider et accompagner des élèves à acquérir les connaissances et les compétences nécessaires pour intégrer et réussir en lycée professionnel
- Pour valoriser la progression et la réussite
- Pour les 4 périodes d'observation en milieu professionnel (4 semaines au total) permettant à chacun d'affiner son projet personnel de formation
- Pour choisir la filière de seconde professionnelle ou de CAP qui correspond le mieux à l'élève
- Le Diplôme National du Brevet, la maîtrise du socle commun de connaissances, de compétences et de culture et la construction du projet d'orientation sont les objectifs principaux de cette classe



RÉSULTATS  
AUX EXAMENS

70%

Session 2025

## POURQUOI DANS NOTRE LYCÉE ?

- Le module « découverte professionnelle » permet la découverte de différents secteurs professionnels. Il est accompagné de visites d'entreprises (au total 6 journées ou demi-journées), de rencontres de professionnels afin d'avoir une orientation choisie dans un secteur d'activité qui soit le plus adapté aux jeunes
- Utilisation des plateaux techniques (tertiaire, industriel et médico-social) du lycée lors des séquences de Découverte Professionnelle
- Une équipe pédagogique enseignant aussi en bac pro
- Un accompagnement personnalisé et valorisant, où le jeune trouvera aide, soutien et méthodologie.

Discipline et activités	Nombre d'heures/semaine
Français	5
Histoire-Géographie, Enseignement Moral et Civique	3
Mathématiques	4,5
Enseignements Sciences et Technologie	3
Langues vivantes (Anglais et Espagnol)	5,5
Découverte professionnelle	5
Enseignements artistiques	1
Education Physique et Sportive	3

## EXEMPLES DE POURSUITE D'ÉTUDES POSSIBLES

- Seconde Professionnelle en Baccalauréat Professionnel dans tous les secteurs
- Seconde Professionnelle en CAP dans tous les secteurs



## STAGES

- 1 semaine avant chaque vacance scolaire (4 semaines)



## DISPOSITIF ULIS

Notre établissement dispose de 2,5 Unités Localisées pour l'Inclusion Scolaire (ULIS) spécialisée dans les troubles des fonctions cognitives. Ce dispositif permet à des jeunes en situation de handicap de bénéficier d'une scolarisation en milieu ordinaire avec un accompagnement adapté en lycée professionnel.

## ACCOMPAGNEMENT SCOLAIRE

Nous mettons en place de l'aide aux devoirs (soutien, remédiation, aide à l'organisation). Cette aide est proposée selon les besoins et ou selon les préconisations du professeur principal. Ces séances sont programmées en fin d'après-midi.



## PARTENARIAT NACEL : COLOMBIE, MEXIQUE, ETATS UNIS, OUBÉKISTAN, ETC.



**Tous les ans, nous accueillons des élèves de pays étrangers qui viennent suivre une année scolaire en France. Leurs objectifs sont de découvrir une autre culture et d'apprendre la langue française.**

Ces échanges sont également très intéressants pour les élèves français ; cela leur ouvre de nouveaux horizons.

Ils voient aussi le champ des possibles en terme de voyage et de mobilité internationale.

Les élèves étrangers sont internes la semaine. Le WE et les vacances scolaires, ils sont en famille d'accueil.

Si vous êtes intéressés par ce type de dispositif, n'hésitez pas à nous contacter, nous ferons la mise en relation avec les services présents à Rodez.



# POST-BACCALAURÉAT

## FORMATIONS PROPOSÉES AUX

**CARNUS**  
Enseignement  
supérieur **RODEZ**



## LYCÉE CHARLES CARNUS

- BTS Gestion de la PME
- BTS Comptabilité et Gestion
- BTS Management Commercial Opérationnel
- BTS Etude et Réalisation d'Agencement
- BTS Cybersécurité, Informatique et Réseaux, Electronique
- BTS Electrotechnique
- DTS Imagerie Médicale et Radiologie Thérapeutique

Possibilité en apprentissage sauf pour le BTS Etude et Réalisation d'Agencement et pour les DTS Imagerie médicale et radiologie thérapeutique

### Contact

**Secrétariat : 05 65 73 37 00**

Email : [lycee@carnus.fr](mailto:lycee@carnus.fr)

**Adresse :** Lycée Charles Carnus,  
Avenue de Saint Pierre  
12000 RODEZ

**Site internet :**  
**[www.carnus.fr](http://www.carnus.fr)**

## CENTRE DE FORMATION **CARNUS**

### FORMATIONS DIPLÔMANTES

- CAP Accompagnant Educatif Petite Enfance (AEPE)
- BTS Economie Sociale Familiale (ESF)
- BTS Services et Prestations des Secteurs Sanitaire et Social (SP3S)
- Diplôme de Comptabilité et de Gestion (DCG)
- Diplôme Supérieur de Comptabilité et de Gestion (DSCG)
- BTS Métiers de l'Esthétique, de la cosmétique et de la Parfumerie Option A (MECP)

**Possibilité en contrat de professionnalisation  
et contrat d'apprentissage**

### FORMATIONS QUALifiantES

- Secrétariat Médico-Social

**Possibilité en contrat de professionnalisation**

### VALIDATION D'ACQUIS DE L'EXPÉRIENCE

**Préparation possible  
à tous les diplômes.**

**Merci de consulter  
le Centre de Formation.**

### Contact

**Service administratif : 05 65 75 53 98**

Email : [contact-cf@carnus.fr](mailto:contact-cf@carnus.fr)

**Site internet : [www.carnus.fr](http://www.carnus.fr)**

# DES LIEUX DE VIE DE QUALITÉ

## LE CENTRE DE DOCUMENTATION ET D'INFORMATION (CDI)



## LA RESTAURATION

**Les repas sont préparés sur place et le lycée se veut un lieu privilégié d'éducation au goût, à la nutrition et à la culture alimentaire.**

### Services

- Le petit déjeuner est servi de 7h à 7h30,
- Le déjeuner est servi de 11h à 13h,
- Le dîner, dernier repas de la journée est proposé de 19h à 19h30.

**Des animations sont organisées tous les mois**  
(table d'hôtes, gâteaux d'anniversaires, petit déjeuner anglais, repas de rentrée...)



### Le CDI, c'est quoi ?

- Un espace de travail, seul ou en groupe, de recherche et de lecture plaisir
- Equipé de 16 ordinateurs et de plusieurs espaces de travail

### Pourquoi venir au CDI ?

- Pour acquérir une culture de l'information et des médias, développer un esprit critique et citoyen ainsi qu'une autonomie dans son besoin d'information
- Pour s'ouvrir à la culture sous toutes ses formes (littéraire, artistique, scientifique, technique...)
- Pour être accompagné dans son projet d'orientation

### Quels dispositifs sont mis en place ?

- Séances pédagogiques en lien avec des enseignements disciplinaires
- Expositions
- Participation à divers projets :
  - Prix des incorruptibles (littérature jeunesse)
  - Semaine de la Presse, Printemps des poètes
  - Sorties culturelles : théâtre, cinéma
  - Préparation à l'oral
  - Ateliers créatifs (jeux de mots...)

### Quels outils sont proposés ?

- Ressources imprimées (magazines, revues...)
- Large bouquet de ressources numériques accessibles à tout moment et sur tous les supports via l'ENT et le CDI numérique :
  - E-sidoc
  - le portail du CDI



# L'INTERNAT

## UNE ÉQUIPE SOLIDAIRE ET DES ADULTES ATTENTIFS QUI ACCOMPAGNENT

Toute l'organisation de l'internat a été bâtie depuis de très nombreuses années sur le pari de l'autonomie « encadrée », de la confiance et de la responsabilité. L'internat se veut un outil de réussite scolaire, un espace riche et dynamique d'apprentissage de la vie en collectivité, de la mixité sociale et culturelle, d'appropriation des règles indispensables au vivre ensemble et à la construction de la personne. Le taux de réussite au baccalauréat est de 98% pour les internes.

L'internat mixte du Lycée Louis Querbes - Saint Joseph accueille 330 élèves avec des chambres pour 2, 3 ou 4 personnes dans une ambiance familiale. Les élèves de l'internat profitent d'un endroit sécurisant et d'un encadrement adapté aux besoins de chacun.

Il propose un projet à la fois humain et éducatif : la construction de la personne et pas seulement de l'élève. Cadre propice au travail grâce aux temps d'étude, l'internat veut plus largement aider les jeunes à développer toutes leurs aptitudes. Temps privilégié d'apprentissage et d'effort personnel, la vie à l'internat permet aussi de découvrir qu'une plus grande autonomie passe par l'adhésion aux valeurs et aux règles communes. Maîtriser son temps, s'organiser avec efficacité, persévérer... L'internat est un lieu de partage des compétences et de lien entre les élèves, les éducateurs et les animateurs.

### Vivre en internat, c'est apprendre à vivre ensemble et former une communauté.

#### ■ Deux sites :

- **Site Louis Querbes (Lycée et internat principal) :**  
11 rue des Frères de Turenne

- **Site Vaisse Villiers :**  
rue Vaisse Villiers (environ 5 mn à pied du lycée)  
Les élèves sont positionnés en fonction des formations et du moment de l'inscription.

#### Spécificité pour les internes du site Vaisse Villiers :

- les 2<sup>ndes</sup> ont l'étude du soir sur le site Louis Querbes, le repas du soir sera pris sur le site Louis Querbes,
- les 1<sup>ères</sup> et T<sup>les</sup> ont l'étude en chambre sur le site Vaisse Villiers, le repas du soir et le petit-déjeuner sera pris sur le site Vaisse Villiers.

## UNE SOIRÉE ET UNE NUIT À L'INTERNAT

- Dès **17h ou 12h30 le mercredi**, possibilité d'accéder aux chambres
- A **18h**, les élèves ont une heure d'étude obligatoire :
  - Les secondes, premières générales et terminales générales en salle d'étude
  - Les autres premières et terminales dans leur chambre

- De **19h à 19h30**, repas du soir
- A **20h**, c'est un temps récréatif et de détente avec la possibilité de remonter en chambre, de participer aux activités

socio-éducatives ou de travailler soit en chambre soit dans les salles attribuées à la demande

- **21h** retour à l'internat, sauf activités programmées
- **22h tous les élèves doivent regagner leur chambre**
- Le matin, le réveil est à **6h50** et les élèves doivent descendre au petit déjeuner avant **7h30**

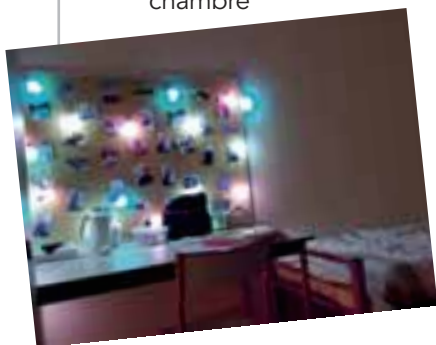

# TEMPS DE TRAVAIL

**Des études obligatoires sont programmées tous les soirs :**

- Soit en collectif (secondes, premières générales et terminales générales)
- Soit en individuel dans leur chambre (premières et terminales technologiques et professionnelles)



# EN DEHORS DU TEMPS DE TRAVAIL

**En dehors des heures de travail, les internes peuvent accéder aux salles informatiques ou bien au gymnase le jeudi soir.**

Le mardi soir, une semaine sur deux, une projection de film est organisée au foyer. Tous les jeudis soirs un atelier futsal est mis en place. Le mercredi après-midi, les élèves ont le choix entre :

- Sortir du lycée de 12h30 à 18h, s'ils ont une autorisation signée de leurs parents
- Retourner dans leur famille
- Faire du sport dans le cadre de l'UNSS
- Rester à l'internat
- Des ateliers ou activités diverses : cinéma, sport, etc.



## CE QUI SE FAIT ACTUELLEMENT A L'INTERNAT

- Lieu d'enrichissement personnel et de détente : les jeudis sportifs, Soirée vidéo, cinéma...
- Des "temps forts" s'échelonnent sur l'année, permettant aux jeunes de s'investir ponctuellement dans des activités collectives ouvertes aux autres (fête de Noël, journée portes ouvertes, fêtes de fin d'année...)
- Des activités culturelles et sportives, des projets (sorties, spectacles, échanges, musique, solidarité, semaines thématiques...) pour vivre les passions, faciliter les relations et développer les compétences
- Lieu d'exercice de la démocratie lycéenne et de la citoyenneté. Participation des lycéens aux différentes instances de réflexion et de décision de l'établissement : assemblée générale des élèves, élection des membres au Conseil d'internat qui est une instance de proposition d'actions dans le cadre de l'amélioration des conditions de vie et de travail à l'internat

**L'internat, c'est faire grandir ses talents dans un esprit collectif solidaire : se former, se construire, mais aussi apprendre à vivre ensemble dans le respect des différences.**



# LA PASTORALE

La Pastorale place l'élève, son épanouissement et sa réussite, tant personnelle que scolaire et professionnelle, au centre des préoccupations de l'ensemble de la communauté éducative. Pour cela, la devise de la Pastorale du lycée est :

« Viens y trouver ce dont tu as besoin ou envie ! »

Ainsi, des propositions diverses et variées sont faites aux élèves et aux adultes du lycée afin que **chacun puisse s'y épanouir**. La participation à ces activités est ouverte à tous (croyants, non-croyants, en recherche) et reste une démarche vo-

lontaire, ponctuelle ou régulière : **tout le monde est bienvenu à chaque instant !**

Tout d'abord, afin **d'ouvrir les jeunes et les adultes à la rencontre et à la découverte de l'autre**, des « temps festifs » sont proposés :

- Un ensemble de jeux sont mis à disposition au foyer (Dixit, Twin it, Skyjo, Code name, ...) des mardis à partir de 16h30, autour d'un goûter préparé par le self ou par les jeunes du lycée. **A travers de jeux collaboratifs ou compétitifs, chacun est invité à partager un moment convivial !**
- Une fois par période, des instruments de musique (guitares, piano, maracas, cajun, micro, ...) sont installés au foyer ! Chacun peut ainsi dévoiler ses talents, en découvrir d'autres, essayer un nouvel instrument, expliquer comment faire, ... **Des échanges riches et porteurs, tout en musique !** Ces instruments sont également à disposition de tous dans la salle pastorale tout au long de l'année.
- Des soirées « film-pizzas-débat » sont également proposées pour échanger autour de sujets divers : Bruce tout puissant, Intouchables, Envole-moi, ... **Un bon support de discussions pour interpeller les jeunes et les adultes, découvrir les points de vue des uns et des autres tout en apprenant à respecter la parole de chacun !**
- Des défis sont lancés tous les mois sur le thème de **l'engagement !** Par exemple, le 1er défi visait à sensibiliser l'ensemble du lycée quant au Cancer du sein en demandant à chacun de venir avec du Rose la veille des vacances de la Toussaint.







Novembre sera l'occasion de s'engager contre le harcèlement scolaire (le 18/11/23 étant la journée nationale de lutte contre le harcèlement à l'école).

Vous retrouverez tous les autres défis et les résultats, chaque mois sur l'Instagram ou le **Facebook PastoLouis-Querbes**.

De plus, l'équipe pastorale accompagne aussi les jeunes en vue d'un engagement personnel à la lumière de l'Evangile et permet à ceux qui le désirent d'**aller au cœur de la foi pour en devenir témoins**.

Pour cela, un groupe de **cheminement vers l'un des sacrements de l'initiation chrétienne** (baptême, eucharistie, confirmation) se retrouve régulièrement pour partager autour de cet engagement. Des témoignages, des échanges avec le Père Philippe Arnal, des vidéos, des activités manuelles (par exemple la création de son propre chapelet), des jeux, ... Tous les supports sont bons pour aider les jeunes dans cette belle démarche de foi !

**Un temps de recueillement personnel** est également proposé à tous, chaque vendredi midi à la chapelle du lycée (bougies, chants de Taizé, prières et/ou textes proposés, ...). **Le Père Philippe Arnal se rend encore disponible** sur ces temps de prière pour permettre à qui le souhaite de discuter de façon personnalisée, de se confesser, d'en apprendre davantage sur la prière, ...

L'équipe pastorale anime aussi **les grandes célébrations liées au Temps Liturgique**, notamment pour Noël et Pâques. Pour cela, **les jeunes sont au cœur de chaque célébration** : par le choix des chants et l'animation musicale, le choix et la lecture des textes, ainsi que par le parallèle entre les textes et ce que vivent les jeunes afin qu'ils puissent mieux s'approprier la signification de ces grandes fêtes chrétiennes.

Enfin, la Pastorale propose **des activités pour s'ouvrir au monde « extérieur »** avec : **la course solidaire** pour s'engager pour une association aveyronnaise, **la messe animée par les jeunes** au Sacré Cœur un samedi par mois, une semaine de pèlerinage à **Taizé** pour apprendre à prier autrement et rencontrer des jeunes du monde entier, une semaine **d'engagement à Lourdes** auprès des personnes âgées ou malades avec l'Hospitalité Aveyronnaise, et l'été dernier : **15 jours à Lisbonne, à l'appel du Pape François, pour les Journées Mondiales de la Jeunesse** !



**AINSI,  
LOUIS QUERBES  
N'EST PAS  
SIMPLEMENT  
UN LYCÉE, MAIS  
UN LIEU DE VIES !**



GÉNÉRAL  
TECHNOLOGIQUE  
PROFESSIONNEL

---

## LYCÉE PRIVÉ

(sous contrat avec l'État)

Établissement privé sous contrat avec l'État

11, rue des Frères de Turenne - 12000 Rodez

Tél. 05 65 77 14 80

[www.querbes.net](http://www.querbes.net)

